

La forma
de la Vida

*Fernando
Falconí*

N.A.S.A.(L)

Fernando Falconí: Un Bosque

Los árboles filogenéticos del inglés Charles Darwin (1809-1882), del alemán Ernst Haeckel y de los estadounidenses Robert Whittaker (1920-1980) y Carl Woese (1928-2012), encarnación del pensamiento occidental, son el punto de partida para la serie de obras que conforman la presente exposición, donde Fernando Falconí sugiere una reflexión alrededor de las formas (y esquemas) que los científicos han concebido para explicar la evolución y la vida.

Entrar a esta exposición es como acceder a un bosque cuidadosamente sembrado por el ser humano. Nos encontramos frente a una miríada de árboles dispuestos en las paredes según criterios visuales que, a su vez, encarnan la escrupulosa representación y esquematización establecida por científicos europeos y estadounidenses para explicar la evolución de las especies y definir la forma de la vida.

Recordando collages de hace unos años - como *Sosia* (2012) o *El fantasma* (2013)- en *quid pro quo* (2019) (que se puede traducir del latín como “una cosa por otra”) Falconí interviene algunas páginas de la *Gran Enciclopedia Didáctica Ilustrada* de la editorial Salvat (1987). Oculta en color negro, por un lado, la ilustración botánica, y por el otro, su descripción textual, e interviene con el dibujo de un árbol filogenético una página con la explicación “científica” de cómo funciona *La sexualidad en el reino* (2019). Esta operación permite tensar la idea de la enciclopedia como lugar de certeza, en donde canónicamente todo el conocimiento queda firmemente catalogado según características formales. Es ahí donde Falconí nos alerta sobre la posibilidad del error de la ciencia.

Las obras *Injerto Haeckel, Woese y Whittaker (Tulipán)* (2020), *Sarmiento (a)* (2020), *Esqueje y Rapsodia (W&W)* (2020), entre otras, remiten a las técnicas de jardinería para modificar la naturaleza según intereses selectivos del ser humano, mientras que *Hiedra y Árbol* (2021), *Enredadera y Discurso (estudio)* (2020) y *Esquema y subalterno* (2020), nos hablan de las múltiples relaciones entre especies que a veces pueden ser simbióticas y a veces conflictivas y dañinas.

Falconí nos muestra también cómo de un encuentro accidentado puede nacer algo bueno, como por ejemplo en la obra *Brote No. 2 (Woese)* (2020), o nos invita a pensar al elemento agua como lugar donde se origina la vida, como se observa en *Integración y Desplazamiento* (2021), donde se combinan los esquemas de Darwin, Haeckel, Whittaker y Woese (que recuerdan además las formas de los corales marinos) con el árbol-silueta del Estero Salado en Guayaquil.

Este es -para Falconí- un ecosistema muy dicotómico: profundamente vivo de flora y fauna, pero al mismo tiempo, altamente contaminado a causa de los asentamientos humanos.

La intervención del hombre en la naturaleza queda evidente en la obra *Madreselva* (2021), donde la iconografía de los árboles filogenéticos se cruza con la imagen satelital de las prospecciones petroleras en la Amazonía ecuatoriana, tema ya abordado por Falconí en la instalación *Zarza Ardiente* (2018-2019) presentada en la galería DPM de Guayaquil. En estas obras la idea de alteración y contaminación del paisaje, incluyendo los cuerpos de agua, queda insinuada en la pintura de gran formato, donde la vida, representada por tonos de verdes y azules, se enfrenta con la muerte de color lila.

La obra que quizás llama más la atención es una de fondo negro a la cual nos enfrentamos desde que entramos a la muestra, titulada *Discurso y Paisaje* (2019). El fondo negro de esta obra, así como de otra titulada *Inflexión y Paisaje* (2021) remite a las ilustraciones de Haeckel de la flora y fauna de los mares. Su estrategia gráfica nos hace pensar en las ilustraciones japonesas, igual que en *Paisaje con sarmiento* (2021).

A lo largo de su trayectoria artística Fernando Falconí ha explorado sutil, irónica y agudamente los relatos científicos sobre la evolución de las especies y el desarrollo de la vida. De manera particular ha hurgado en la dinámicas reproductivas, reformulando preguntas respecto a la contradictoria relación entre el ser humano y naturaleza. Todo esto lo ha hilvanado dentro de la manera crítica con la cual se aproxima a los discursos (e incoherencias) sobre la nación, su cultura y educación. En esta nueva serie de obras (2019-2021), el artista propone un nuevo reto de interpretación, alineado a su trabajo previo, que propicia una reflexión y un cuestionamiento histórico respecto a cómo se organiza y transmite el conocimiento a nivel social: en estas pinturas y collages combina y altera esquemas, o injerta árboles ficticios para mostrarnos su sentido fluido y utópico que remite a la necesidad de control encarnada por el hombre moderno. Nos invita así a mirar nuestro entorno, a dar la vuelta —físicamente y metafóricamente— a cualquier perspectiva canónica, y a estar predispuestos a la percepción de nuevas formas que ilustren la vida.

Giada Lusardi
Italia, julio 2021

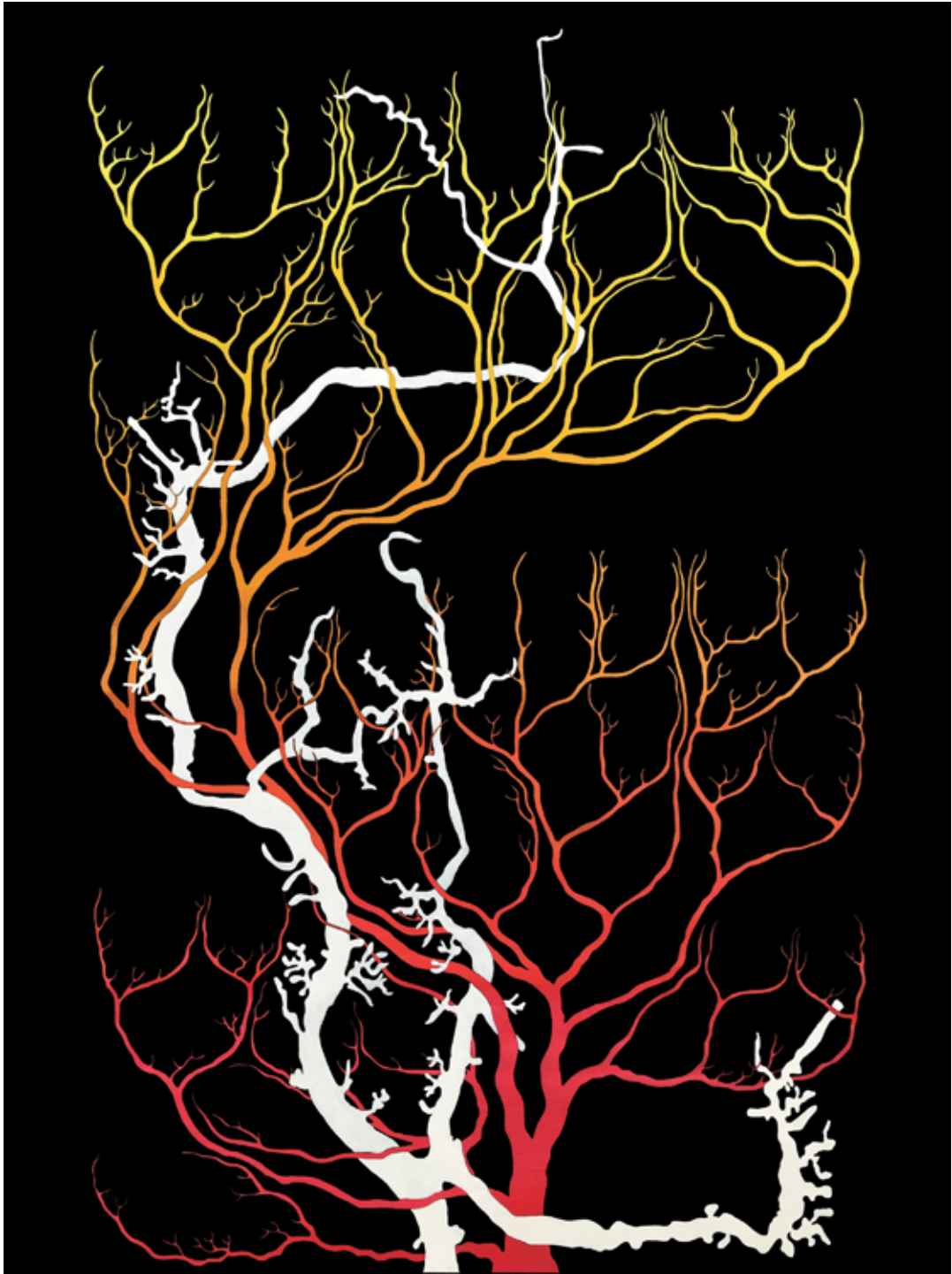

Discurso y paisaje

Acrílico sobre lienzo

200 x 150 cm

2019



La sexualidad en el reino

Tinta y collage sobre páginas de enciclopedia

50 x 50 cm

2019

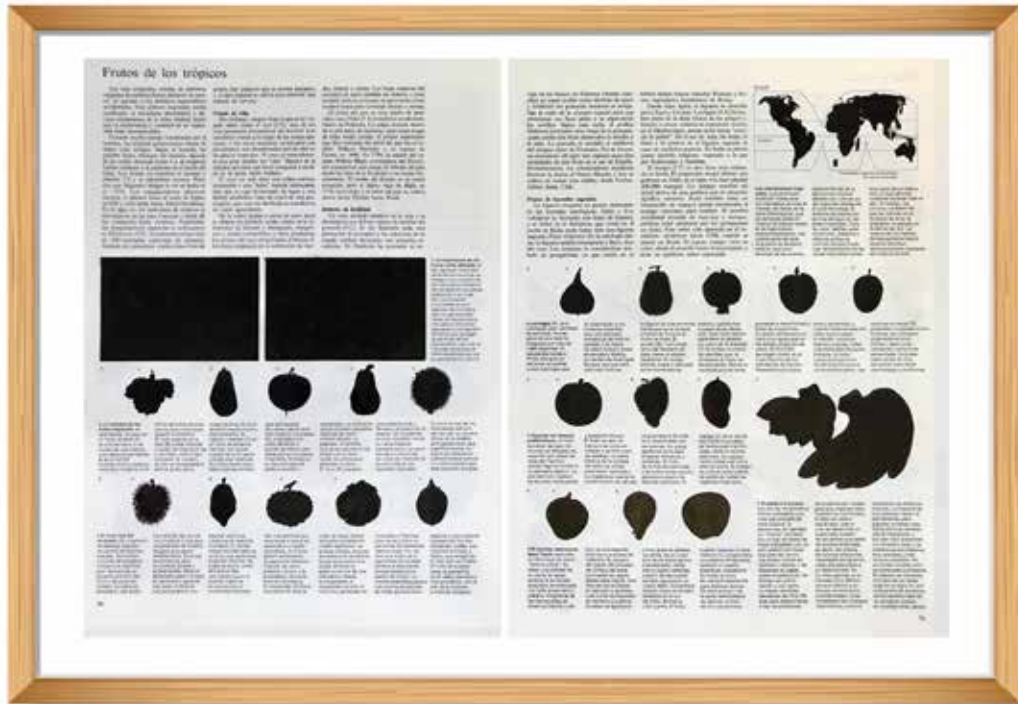

Quid pro quo *{(A) Los frutos de los trópicos}*

Tinta sobre páginas de enciclopedia

30 x 100 cm

2019



Quid pro quo *{(B) El Huerto}*

Tinta sobre páginas de enciclopedia

30 x 100 cm

2019



Quid pro quo *{{C) Medicina y Cocina}*

Tinta sobre páginas de enciclopedia

30 x 100 cm

2019



Inflexión con paisaje

Acrílico sobre lienzo

120 x 80 cm

2021



Sin Título

Acero, Carbón y sal

200 cm de diámetro - 136 cm de altura

2021



Acodo y tótem

Acrílico sobre lienzo

200 x 100 cm

2020



Paisaje con sarmiento

Acrílico sobre cartulina

50 x 35 cm

2021



Patrón con brote

Acrílico sobre lienzo

150 x 120 cm

2021



Hiedra y árbol (1837)

Acrílico sobre lienzo

97 x 76 cm

2020



Integración y desplazamiento

Acrílico sobre lienzo

150 x 100 cm

2021



Brote H.W.W. (Amapola)

Acrílico sobre lienzo

40 x 50 cm

2020



Enredadera y discurso (estudio)

Acrílico sobre cartulina

50 x 35 cm

2020



Esquema y subalterno

Acrílico sobre papel Kraft

44 x 32 cm

2020

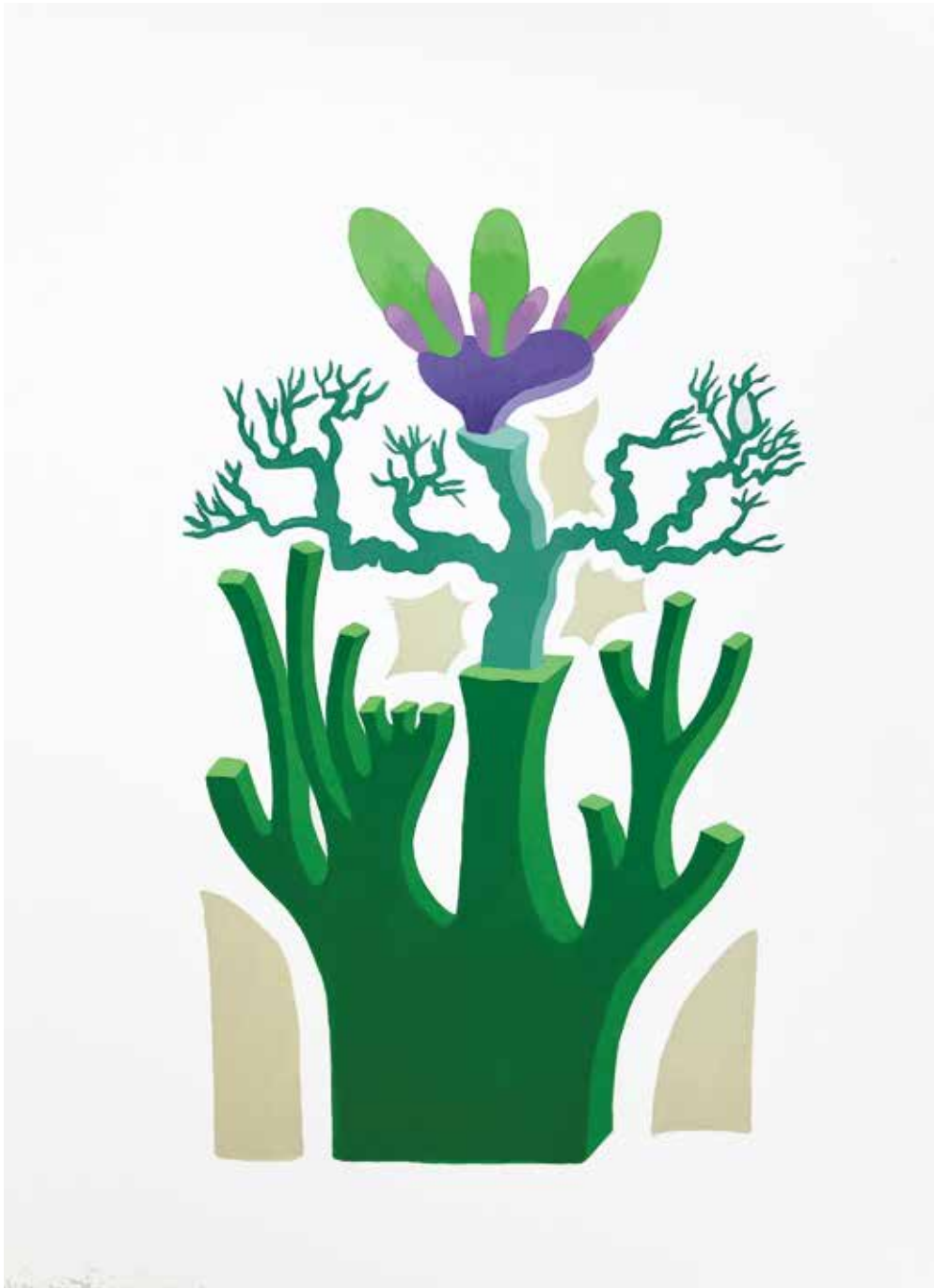

Sarmiento (a)

Acrílico sobre cartulina

42 x 29.7 cm

2020



Esqueje y Rapsodia (W&W)

Acrílico sobre lienzo

120 x 100 cm

2020

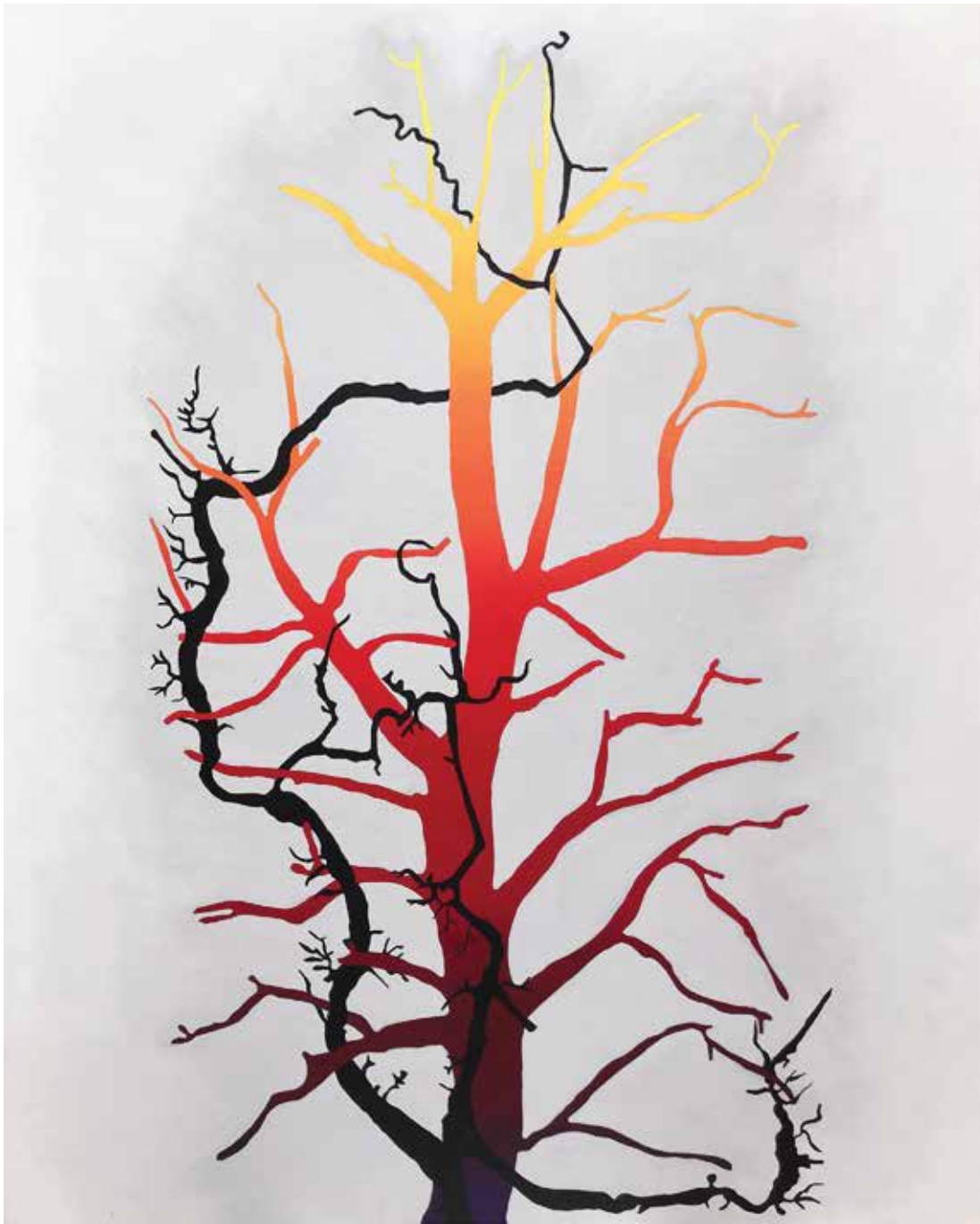

Palosanto

Acrílico sobre lienzo

100 x 80 cm

2020



Brote No.2 (Woese)

Acrílico sobre cartulina

42 x 29.7 cm

2020



Injerto Haeckel, Woese y Whittaker (Tulipán)

Acrílico sobre cartulina

42 x 29.7 cm

2020



Vid (1) Aproximación y apuntalamiento

Acrílico sobre cartulina canson

20 x 15 cm

2019



Vid (2) Aproximación y apuntalamiento

Acrílico sobre cartulina canson

20 x 15 cm

2019



Madreselva

Acrílico sobre lienzo

117 x 96 cm

2021

La forma de la Vida

 | *Fernando
Falconí*

Agosto 12 - Septiembre 12, 2021

Curaduría:

Giada Lusardi

Coordinación:

Mauricio Aguirre

Alexa Goldstein

Montaje:

Jose Oliveira

Alexa Goldstein

Diseño:

Jose Oliveira

Fernando Falconí

Agradecimientos:

Lorena Falconí

Stéfano Rubira

Lenin Mera

Adolfo Gilces

Jorge Loor

N.A.S.A.(L)

Mauricio Aguirre
Director

+ 593 99 911 1980
PBX 04 24619971

mao@nasal.pe
artsy.net/proyecto-nasal

3D Tour de la Exhibición

Edificio Santana Lofts Local 1
Puerto Santa Ana, Guayaquil, ec.

La forma
de la Vida

*Fernando
Falconí*

N.A.S.A.(L)